RELATIONS DEPARTMENT
RESEARCH LIBRARY

صحيفة يومية تصدر عن
الشركة العربية للطبع والنشر بمكة المكرمة
رئيس التحرير المسؤول
فؤاد شاكر

البلاد السعودية
صحيفة الشعب العربي السعودي

العدد ٢٣٧٤ السنة الحادية والعشرون

الأحد | ١٠ رجب سنة ١٣٧٦
١٠ فبراير سنة ١٩٥٧
٢١ الدلو سنة ١٣٣٤

البنك الأهلي التجاري
بالدمام
المركز الرئيسي : جدة
المملكة العربية السعودية
يقوم بكافة الأعمال المصرفية
منح الحسابات الجارية - منح الاعتمادات التستيفية
امصار الشيكات والحوالات برقيا وبريديا
تحصيل الديون والتحصيل والكمبيالات - قبول الودائع
تحصيل ايجار العقارات ..... الخ
مدفعيا : موفق

اجتماع خطير فى البيت الابيض بواشنطن

بين جلالة العاهل العظيم الملك سعود وصاحب الفخامة الرئيس ايزنهاور

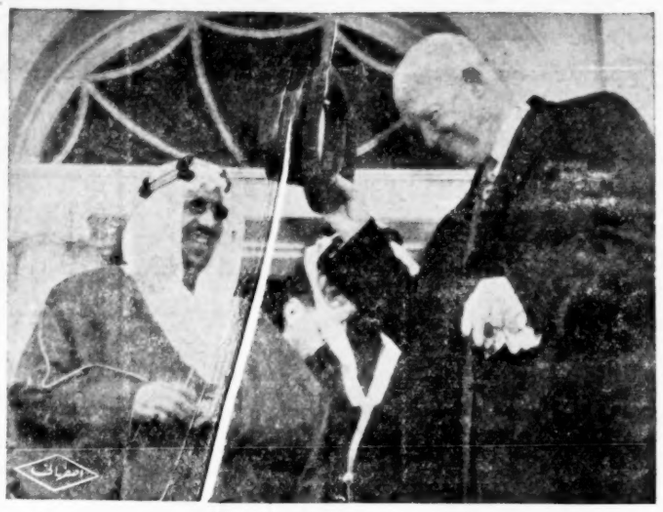

الرئيس ايزنهاور يودع جلالة الملك المعظم عقب الاجتماع

اذاع راديو مكة المكرمة مايلى :

جاءنا من بعثة الاذاعة والصحافة السعودية من واشنطن ما يلى :

عقد اجتماع خطير فى البيت الابيض فى الساعة الثامنة من مساء اول أمس الجمعة بالتوقيت العالمى للمملكة العربية السعودية حيث اجتمع حضرة صاحب الجلالة الملك سعود المعظم بحضرة صاحب الفخامة الرئيس ايزنهاور اجتماعا خاصا تناول فيه الرئيسان مراحل المحادثات النهائية لزيارة جلالة الملك فيما يتعلق بعلاقة المملكة العربية السعودية بالولايات المتحدة ، وبعلاقة العالم العربى ايضا بامريكا وبعد ذلك اجتمع جلالة الملك والرئيس ايزنهاور ومعهما رجال حكومتيهما وقد حضر من الجانب السعودى هذا الاجتماع صاحب السمو الامير مساعد بن عبد الرحمن رئيس ديوان المظالم ، وصاحب السمو الامير فهد بن سعود وزير الدفاع والطيران ، واصحاب المعالى الشيخ يوسف ياسين والشيخ خالد ابو الوليد والشيخ جمال الحسينى والشيخ محمد سرور الصبان والشيخ عبد الله الخيال .

ومن الجانب الامريكى المستر دالاس وزير الخارجية الامريكية والمستر رانترى رئيس قسم الشرق الاوسط بوزارة الخارجية الامريكية وسعادة السفير الامريكى بالمملكة العربية السعودية

وقد وضعت جميع شئون المباحثات التى دارت خلال هذا الاسبوع على بساط البحث تمهيداً لاصدار بلاغ مشترك عن الطرفين ، وقد دامت هذه الجلسة ساعة كاملة فى جو ودى

وفى الجانب الآخر من البيت الابيض اجتمع سعادة المستر سنايدر السكرتير الصحفى لفخامة الرئيس ايزنهاور وسعادة الشيخ عبد الله بلخير المدير العام للاذاعة والصحافة والنشر للاشراف على اعداد البلاغ المشترك الذى صدر بهذه المناسبة وكان ينتظر هذا البلاغ فى الغرف المجاورة اكثر من مائة صحفى ومصور لاذاعة هذا البلاغ فى جميع انحاء العالم فى الوقت الذى اتفق عليه وقد تقرر ان يتأخر بعض مستشارى جلالة الملك فى واشنطن لاتمام المباحثات التى اتفق على مبادئها

جلالة الملك سعود والرئيس ايزنهاور وسمو الأمير مشهور فى سيارة مكشوفة

بلاغ مشترك

اذاعت المديرية العامة للاذاعة والصحافة والنشر البلاغ المشترك الآتى : -

واشنطن - الجمعة الثامن من رجب سنة ١٣٧٦ الموافق الثامن من فبراير سنة ١٩٥٧ .

إن حضرة صاحب الجلالة الملك سعود بن عبد العزيز آل سعود المعظم ملك المملكة العربية السعودية والرئيس ايزنهاور قد اختتما اليوم سلسلة المباحثات التى كانا يجريانها اثناء زيارة جلالته الرسمية ، وقد سبق ان اجتمع جلالته والرئيس يومى ٣٠ يناير واول فبراير سنة ١٩٥٧ .

ثم جرت مباحثات اثناء الاسبوع الماضى فى اجتماعات اخرى بين جلالته ومستشاريه من جهة ، وبين وزير الخارجية وبعض رجال الحكومة الامريكية من جهة اخرى ، ولقد هيأت هذه الاجتماعات الفرصة لاعادة توكيد وشائج الصداقة الوثيقة القائمة منذ زمن طويل بين المملكة العربية السعودية والولايات المتحدة .

وقد تبادل جلالة الملك والرئيس الآراء فى جو ودى حول وسائل تعاون بلديهما لدعم اسباب السلام فى الشرق الاوسط وقد اتفق رئيسا الدولتين على ما يلى :

اولا - ان المملكة العربية السعودية بحكم مركزها الروحى وموقعها الجغرافى والاقتصادى ذات اهمية حيوية للشرق الاوسط ، ومن مصلحة السلام العالمى ان تقوى لتستطيع المحافظة على استقرارها وحماية مؤسساتها واستمرار تقدمها .

ثانيا - ستبذل الحكومتان جهودهما فى سبيل حل مشاكل الشرق الاوسط حلا عادلا بالطرق السلمية المشروعة فى نطاق ميثاق الامم المتحدة وهما تؤكدان معارضتهما الشديدة لاستخدام القوة ايا كان مصدرها كوسيلة لفض المنازعات الدولية .

ثالثا - ان اهداف شعوب هذه المنطقة هى صيانة استقلالها التام والعيش بسلام والتمتع بالحرية الاقتصادية والرخاء ، إن اى عدوان ضد الاستقلال السياسى والسلامة الاقليمية لهذه الدول او التدخل من اية جهة فى شئونها يعتبر تهديداً للسلام والاستقرار ويجب مقاومة مثل هذه الاعمال وفقا لاهداف الامم المتحدة ومبادئها .

رابعا - لقد بين جلالته نيته على استمرار التعاون الوثيق مع الولايات المتحدة واعرب عن رغبات قادة عرب آخرين فى تحسين علاقاتهم مع الولايات المتحدة ولقد شرح الرئيس ايزنهاور الاهداف التى ترمى اليها الاقتراحات التى قدمها الى الكونجرس عن الشرق الاوسط مشيراً الى انها تهدف الى تقوية المبادىء العامة بعد العدوان الواردة فى ميثاق الامم المتحدة والى دعم استقلال الشعوب العربية وتحقيق امانيها المشروعة

ولقد تلقى جلالة الملك سعود هذا الشرح بالارتياح واكد للرئيس ايزنهاور انه يرحب بكل خطوة تؤدى الى دعم مبادىء الامم المتحدة المتعلقة باستقلال الدول وسيادتها وبحق الشعوب فى تقرير مصيرها .

خامسا - اما فيما يتعلق بالدفاع العسكرى عن المملكة العربية السعودية بما فى ذلك مطار الظهران ، فقد أكد الرئيس ايزنهاور لجلالة الملك سعود استعداد الولايات المتحدة لبذل المعونة لتقوية قوات جلالته المسلحة فى نطاق الاجراءات الدستورية للولايات المتحدة وتوخيا لهذه الغاية فان ممثلى الطرفين يعدون البرامج لتزويد المعدات الحربية والخدمات وتقديم التدريب لاغراض الدفاع والمحافظة على الامن الداخلى فى المملكة ، وبنفس هذه الروح أكد جلالة الملك سعود للرئيس ايزنهاور نيته فى ان تستمر الولايات المتحدة لمدة خمس سنوات اخرى فى استخدام التسهيلات الممنوحة لها فى مطار الظهران بالشروط المنصوص عليها فى الاتفاق المعقود بين البلدين فى ١٨ يونيو ١٩٥١ وقد وافقت الولايات المتحدة على النظر فى تقديم التسهيلات الاقتصادية التى تساعد على تعزيز اهداف البلدين ومصالحهما المشتركة .

سادسا - وقد تبادل الرئيسان وجهات النظر حول عدد من القضايا الاخرى ذات المصلحة المشتركة .

صدى زيارة جلالة الملك المعظم

للولايات المتحدة الامريكية فى صحف العالم العربى

اذاع راديو مكة المكرمة مايلى:

أثارت زيارة جلالة الملك المعظم للولايات المتحدة الأمريكية صدى عميقا فى الصحافة العالمية على العموم وفى صحافة العالم العربى على الخصوص وذلك لأن العالم العربى يتطلع الى جلالة الملك المعظم كرائد من رواده وكزعيم عربى من الطراز الأول يمثل كل ما يجيش من امانى فى قلب العالم العربى المتعطش الى الحرية والاستقلال. فلا عجب اذا رأينا صحافة العالم العربى تتبارى اليوم فى تسجيل اخبار زيارة جلالته الى الولايات المتحدة وتعقد لذلك الفصول الطوال . ولا عجب اذا رأيناها تحتفل بكل خطوة يخطوها وتتطلع الى كل كلمة يقولها وكل تصريح يدلى به لأنها تعلم أن جلالته انما يعبر عن امانيها اصدق التعبير .

ويسرنا أن نذيع عليكم هذا المساء بعض ما كتبته الصحف العربية من تعليقات حول الخطاب التاريخى الذى القاه جلالته فى هيئة الامم المتحدة عشية وصوله الى نيويورك لما تركه هذا الخطاب من صدى عميق فى هيئة الأمم المتحدة ذلك الخطاب الصريح الواضح الذى اتى بخلاصة وافية لخير ما يمكن من حلول لجميع المشاكل التى يعانيها العالم اليوم والذى اشاد بميثاق هيئة الامم المتحدة ودعى الى التمسك بنصوصه فى حل جميع المنازعات وشجب الاستعمار واطماعه وافتئاته على حريات الشعوب واستقلالها ذلك الخطاب الذى استمد جوهره من روح الاسلام ومبادئه فرسم الطريق امام العالم للسلم الدائم والاستقرار والحياة الرغدة السعيدة .

وسنوالى اذاعة كل ما تطالعنا به الصحف من تعليقات عن هذه الرحلة الملكية ليكون الرأى العام السعودى على اتصال وثيق بكل ما تنشره الصحف عن زيارة مليكه المفدى حفظه الله وامده بروح من عنده .

صوت العرب

يعلنه جلالة الملك سعود من منبر الامم المتحدة بلغة الضاد

مطالبا بالسلام والحرية واحترام الشعوب الصغيرة

جاء فى جريدة البيرق اللبنانية المقال الآتى :

لحظة تاريخية مجيدة ، تلك التى وقف فيها صاحب الجلالة الملك البطل سعود بن عبد العزيز مساء ٢٩ كانون الثانى سنة ١٩٥٧ على منبر الأمم المتحدة ، وبحضور مندوبي ٨٢ دولة كبيرة وصغيرة تنتمى الى جميع القارات وجميع الأجناس والألوان واللغات ، فاعلن باسم العرب وبلسان عربى فصيح لأول مرة فى تاريخ العروبة ، وتاريخ علاقات الشرق بالغرب أعلن رغبات أمته وبلاده والدول العربية الشقيقات .

إن العرب لا يطلبون إلا الحق والحرية ، لا ينشدون إلا السلام بالمحافظة على مبادىء الأمم المتحدة واحترام الجميع لأسس ميثاقها .

إن هذا الخطاب البليغ الوجيز الذى القاه جلالة العاهل العربى سيد الجزيرة هو صوت العرب ، صوت المملكة العربية السعودية واليمن ، كما هو صوت مصر ولبنان وسوريا والأردن والعراق وفلسطين

إن أمنية العرب هي فى أن يعيشوا أحراراً ، وأن يحترم الآخرون حرياتهم وسيادتهم ، وهم مستعدون للمساهمة فى كل ما يعزز السلم ويمنع الحرب ، ويصون المبادىء الانسانية

فعلى هيئة الأمم المتحدة أن تصغى لهذه الكلمة النبيلة الطاهرة التى أعلنها عاهل الجزيرة العربية والملك الذى يصون الحرمين الشريفين فى الأراضى المقدسة الاسلامية وهو الملك القدوة ، بتقشفه وزهده وفضائله وتقواه ، لأن هذه الكلمة هى كلمة الشرق الأوسط من شاطىء الأطلسى الى ضفاف الخليج الفارسى ، بل هى كلمة الانسانية والحق .

فاذا اعتنقها عظماء أوروبا وأميركا ، وعملوا بموجبها ، تزول الحاجة الى التسلح ، وتبطل الحروب وتصبح الغزوات المسلحة والاعتداءات نقطة عار فى تاريخ البلد الذى يشنها .

ومن هذه الكلمة الحكيمة يفهم العالم المتمدن أن عهد الاستعباد والاستعمار فى القارتين الآسيوية والافريقية قد انتهى ، وكما جلت الدول المستعمرة عن كل بقعة من بقاع القارة الكبرى الآسيوية هكذا ستضطر للجلاء عن البقاع الواقعة تحت الاستعمار فى القارة الافريقية

فالبشر متساوون فى الحقوق والواجبات ، وحقوق الانسان قد حررت رقابهم من نير الاستعمار لهذا نعتبر أن كلمة الملك سعود قد جاءت قبساً ومنارة أمام تلك الشعوب المغلوبة ، لتنهض من كبوتها ولتستعيد مكانتها وتسترد كامل سيادتها .

حي على الصلاة

اليوم	فجر	ظهر	عصر
	د س	د س	د س
الاحد	١١٢٤	٢٥ ٦	٣٩ ٩

أسعار العملة

ارض	ريال
الجنيه الانجليزي	٤٤
الجنيه المصري	١٠ ٣
الجنيه الاسترليني	١٠ ٩
الدينار العراقي	١٠ ٩
مائة الروبية الباكستانية	٧٩
مائة الروبية الهندية	٨٠
الدولار الامريكي	٣ ١٧
الدينار الاردني	١٠ ٩
الليرة السورية	١ ٣
الليرة اللبنانية	١ ٤

يوميات الاذاعة

يوم الاحد ١ – ٧ – ١٣٧٦ هـ

فترة الصباح

٣٠ ٦ افتتاح
٣٥ ٦ القرآن الكريم من سورة (مريم) تلاوة الشيخ سعيد محمد نور
٥٥ ٦ حكمة اليوم – يقدمها سعدي يعبوس
٠٠ ٧ نشرة الاخبار الاولى
١٠ ٧ موسيقى عزف بالكمان لسمير الوادي
٢٥ ٧ حديث الصباح – الاسلام في الهند الاستاذ عبد المنعم النمر
٣٠ ٧ أناشيد وطنية لعبد الحميد توفيق زكي
٤٠ ٧ ختام

فترة الظهيرة

٠٠ ٢ افتتاح
٥ ٢ القرآن الكريم من سورة (الروم) تلاوة الشيخ محمد صديق المنشاوي
٢٠ ٢ حديث
٣٠ ٢ نشيد لنا الجهاد والعمل وموسيقى
٤٠ ٢ عالم الادب يقدمه عطاف محمد
٠٠ ٣ نشرة الاخبار الثانية
١٥ ٣ نشيد الشباب
٢٠ ٣ ركن الاطفال يقدمه بابا رشيد
٥٠ ٣ موسيقى لعلي فراج ونشيد لحليم الرومي
٠٠ ٤ برنامج فرسان في الميدان يقدمه محمد غنيم
٣٠ ٤ ختام

فترة المساء :

٠٠ ٨ افتتاح
٠٥ ٨ القرآن الكريم من سورة (الفرقان) تلاوة الشيخ طه الفشني
٢ ٨ حكمة اليوم يقدمها سعدي يعبوس
٢٥ ٨ موسيقى لعزيز صادق
٣٠ ٨ تحية المساء يقدمها جمال عباس
٤٥ ٨ من موسيقى عطية شرارة وحسين جنيد
٠٠ ٩ نشرة الاخبار الثالثة
١٥ ٩ موسيقى
٢٠ ٩ تمثيلية كوميدية بتمثيله وضع نعيم حسن ولي
٢٥ ٩ موسيقى وأناشيد
٤٥ ٩ حديث أضواء وألوان للاستاذ احمد السباعي
٥٥ ٩ موسيقى
٠٠ ١٠ موجز الأنباء
١٠ ١٠ برنامج البرعي وختام

فقد جواز سفر

يعلن علي احمد قنيوي انه فقد منه جواز سفره ويرجو ممن يعثر عليه يسلمه لادارة اقامة جدة وله مكافأة

المعروض للبيع

الستة الدور الجديدة على الطراز الحديث المسلكة بالكهرباء منها دارين في جياد ودارين في شعب عامر ودارين في الفلق راجعوا محمود عاشور في سوق الليل .

ان المساعي العربية للسلام صادقة ..

هذا ما صرح به جلالة الملك المعظم

لمراسل صحيفة «الاهرام» بواشنطن

أذاع راديو مكة المكرمة ما يلي:

جاء في برقية لليونايتدبرس من واشنطن ان حضرة صاحب الجلالة الملك سعود المعظم صرح لمراسل صحيفة الاهرام ان المساعي العربية للسلام صادقة ؛ وليس في نية العالم العربي اي عدوان على احد بما فيه اسرائيل واما الوصول الى اي تعامل مع اسرائيل فلا مجال له حتى تكون اسرائيل قد تصرفت وفقاً لمبادىء العدالة والانسانية فتقيدت تقيداً مباشراً ببعض الشروط ومنها التعويض على العرب اللاجئين الذين يبلغ عددهم نحو تسعمائة الف ، واما اذا لم تذعن اسرائيل لقرارات الجمعية العمومية السارية المفعول فان العالم العربي يعتبر موقفها عدوانيا

وقد علم مراسل الاهرام من مرافق جلالة الملك المعظم ان جلالته يعلق اهمية كبرى على انسحاب اسرائيل من العقبة وغزة وقد اكدت الولايات المتحدة لهم انها ستضغط في هذا السبيل وتتخذ التدابير اللازمة .

وفيما يتعلق باتخاذ موقف معقول بصدد قناة السويس فقد صرح جلالة الملك المعظم بان الرئيس جمال عبد الناصر رجل يؤمن بالقانون الدولي ولن يخالف مقررات الامم المتحدة التي نالت تأييداً من الرأي العام العالمي .

وفي رأي جلالته ان تأميم مصر لقناة السويس كان قانونياً بموجب الشرائع الدولية، وهذا ما يؤيده جانب كبير من الاوساط القانونية العالمية .

ثم يقول المراسل: ان جلالة الملك سعود صرح بان بلاده وشركة الارامكو يتمتعان بعلاقات طيبة في اساسها وقال جلالته : ان حلف بغداد لا يخدم مصالح العرب .

سعادة الشيخ عبدالله بلخير

يعرب للصحفيين المجتمعين في البيت الأبيض

تقدير جلالة الملك سعود للصحافة الأمريكية

أذاع راديو مكة المكرمة ما يلي:

جاءنا من بعثة الاذاعة والصحافة السعودية من واشنطن ان سعادة الشيخ عبد الله بلخير المدير العام للاذاعة والصحافة والنشر بعد ان وزع البلاغ المشترك اعرب للصحفيين المجتمعين في البيت الابيض تقدير حضرة صاحب الجلالة الملك سعود لما لقيه من الصحافة الامريكية من حفاوة وترحيب .

وقال سعادته : ان المستر فيكتور بيرس مدير البرتوكول بالوكالة سيرافق الموكب الملكي الى اسبانيا والقاهرة وسيمكث بضعة ايام في المملكة قبل عودته الى واشنطن، وقال سعادته ايضا : ان طبيبين من مستشفى والتر ريد العسكري سيصلان الى المملكة حوالى ٢٠ فبراير ليدربا بعض الاطباء على طريقة معالجة الامير مشهور بن سعود .

وقال ان بعض الوزراء السعوديين سيتخلفون في واشنطن بضعة ايام ريثما تنتهي التفاصيل المتعلقة باتفاقية قاعدة الظهران ، وقال ان ثلاث طائرات ستقل الموكب الملكي الى اسبانيا وستقوم الطائرة المقلة لجلالة الملك المعظم مع عدد من مستشاريه ستقوم في الساعة الرابعة من بعد ظهر اليوم (السبت) حسب التوقيت العالمي للمملكة العربية السعودية .

حفلة تكريمية

لسعادة الشيخ عبدالله بلخير

أقامتها الجمعية الأمريكية الدولية للصحافة

أذاع راديو مكة المكرمة مايلي :–

جاءنا من بعثة الاذاعة والصحافة السعودية المرافقة للموكب الملكي في زيارته الولايات المتحدة مايلي :–

أقامت الجمعية الامريكية الدولية للصحافة حفلة كبيرة يوم الاربعاء الماضي تكريما لسعادة الشيخ عبدالله بلخير حيث سلمت اليه شهادة من الجمعية تدل على تقديرها واعجابها بالمجهودات الكبيرة التي قام بها سعادته في سبيل توطيد العلاقات بين البلدين – الولايات المتحدة والمملكة العربية السعودية – ومما يذكر ان هذه أول شهادة من هذا النوع تمنح لاي أجنبي عن الولايات المتحدة .

استمرار العدوان البريطاني على اليمن

في برقية من الحديدة ان القوات البريطانية لازالت توالي اعتداءاتها على حدود اليمن الحرة ففي يوم الثلاثاء الموافق ٦ رجب ٧٦ هـ كان العدوان على آل ابو الطهيف وناطع ونعمان وآل جلبات في ناحية حريب مستخدمة في عدوانها الطائرات والصواريخ والدبابات والمدافع الرشاشة ، ولا يزال العدوان مستمراً ، وقد قابل الجنود اليمنيون المدافعون عن بلادهم واستقلالها العدوان بالمثل ، ولم يعرف الى الآن مقدار ماحدث من الخسائر في الاموال والارواح وتحاول السلطات البريطانية القيام بعدوان آخر في جهة البيضاء .

وان اليمن الحرة المكافحة عن حقها واستقلالها ستظل دائماً مستمرة في نضالها وكفاحها ، والعاقبة للمؤمنين المدافعين وعلى الباغي تدور الدوائر .

تعيين

جاءنا من مديرية الأمن العام ما يأتي :

تبلغنا من مقام وزارة الداخلية تحريريا برقم ٦٠٦ – ٢ في ٢٩ – ٦ – ٧٦ هـ بتعيين السيد فريد صبان مديراً لشرطة جدة خلفا للسيد عبدالمجيد شبكشي .

أفراح

احتفل آل السباني بعقد قران وزفاف أبنائهما عبدالرزاق ومحمد حسين بعد ظهر يوم الجمعة الماضي، وقد أقيم لذلك حفل بهيج دعي اليه الكثير من الوجهاء والكبراء والأعيان ، جعله الله مقرونا بالرفاهية والسعادة .

الوحدة والثغر

انتهت المباراة التي اقيمت بين الوحدة والثغر على ملعب الصبان بجدة يوم الجمعة بفوز الأول على الأخير بهدف ضد لاشيء

استدراكات

–١–

جاءنا من مدير المدرسة الرحمانية الابتدائية بمكة مايلي :–

ان الطالب عبد الرحمن محمد علي الشالي ممن اشتركوا في الأولية بالسنة الأولى فصل (ب) في اختبار نصف السنة وفاتنا أن نذكر اسمه ضمن اسماء المتفوقين من الناجحين المنشورة في عدد سابق من هذه الصحيفة .

–٢–

في العدد ٢٣٦٥ من هذه الصحيفة نشرنا اعلانا للشركة السعودية الوطنية للقوى الكهربائية بجدة جاء فيه : ان الجمعية العمومية غير العادية ستنعقد مساء يوم الخميس ١٩ رجب سنة ١٣٧٦ الموافق ١٩ فبراير سنة ١٩٥٧

والصحة ٢١ رجب سنة ١٣٧٦ الموافق ٢١ فبراير سنة ١٩٥٧ فلذا لزم التنويه

جلالة الملك سعود المعظم

يغادر واشنطن في زيارة رسمية الى أسبانيا

الحفاوة البالغة بتوديع جلالته في المطار

أذاع راديو مكة المكرمة مايلي:

جاءنا من بعثة الاذاعة والصحافة السعودية المرافقة لجلالة الملك سعود المعظم البرقية التالية :

في تمام الساعة الرابعة من بعد ظهر أمس حسب التوقيت العالمي للمملكة العربية السعودية غادر جلالة الملك سعود مطار واشنطن العسكري على متن طائرة الرئيس ايزنهاور الخاصة متوجها بحفظ الله ورعايته الى اسبانيا في زيارة رسمية بناء على دعوة فخامة الجنرال فرانكو . وقد جرى لجلالته وداع حافل في المطار اشترك فيه كبار رجال الدولة في الولايات المتحدة وفي طليعتهم المستر ريتشارد نيكسون نائب الرئيس ايزنهاور والاميرال آرثر رادفورد رئيس هيئة اركان الحرب الامريكية المشتركة والمستر جورج وادزورث سفير الولايات المتحدة في المملكة العربية السعودية والمستر ويليام روثوي والمستر روبرت ميرفي والمستر لوي هاندرسن من كبار المسؤولين في وزارة الخارجية الامريكية والمستر بوسنان مدير المراسيم والبريجادير جنرال دبلستن وهو الضابط الذي انتدب لمرافقة جلالة الملك المعظم طيلة مدة زيارة جلالته للولايات المتحدة . كما كان في شرف وداع جلالته رؤساء البعثات الدبلوماسية في العاصمة الامريكية يتقدمهم سفير النرويج بوصفه عميد السلك الدبلوماسي في واشنطن والمستر خوسيه ماريا سفير اسبانيا وسعادة الشيخ عبد الله الخيال سفير المملكة السعودية والسيد عبد الخالق حسونه الامين العام للجامعة العربية وكذلك السفراء والوزراء المفوضون العرب .

وما ان شرف جلالته ارض المطار حتى عزفت الموسيقى السلامين السعودي والامريكي ثم تفضل جلالته فتفقد ثلة من حرس الشرف اصطفت في نظام بديع لاداء التحية لجلالته وعند مدخل الطائرة التي وضعها الرئيس ايزنهاور تحت تصرف جلالته وقف ثلاثة من جنود حرس الشرف الامريكي يمثلون سلاح الطيران والبحرية ومشاة الأسطول بينما اطلقت المدفعية احدى وعشرين طلقة تحية لجلالته . وعندما فرغ جلالته من تفقد حرس الشرف اتجه الى الطائرة وارتقى منصة اقيمت بالقرب من مدخلها حيث تلطف فاستمع الى الكلمة التي القاها المستر نيكسون بالنيابة عن الحكومة والشعب الامريكي وفيما يلي نصها .

ياصاحب الجلالة . عندما قدمت الى هذه البلاد كنا ندرك انك صديق للولايات المتحدة أما وجلالتك الآن بين ظهرانينا فقد تسنى لنا معرفتك شخصيا اكثر من ذي قبل الأمر الذي زادنا تقديراً لصداقتك .

ان علاقتنا كانت دوما وثيقة لكننا الآن تمكنا بفضل اجتماعنا بجلالتكم من تعزيز التفاهم وتوثيق العلاقات بين بلدينا ،

فرد جلالته بالنطق الملكي التالي :

« يطيب لي ان اشكر لك هذا الترحيب الرقيق وأود ان اؤكد لك الصداقة التي تربطنا بهذه البلاد لقد كانت زيارتي لهذه البلاد الصديقة قصيرة نسبيا لكنها تركت في نفسي انطباعا عظيما ؛ واني إذ اتطلع الى قيام علاقات قوية ودية بين بلدينا فاني أود الاعراب عن امتناني للرئيس ايزنهاور وللشعب الأمريكي على مالقيته هنا من ترحيب قلبي »

هذا وكان عدد من أفراد الحاشية الملكية قد غادروا العاصمة الأمريكية في الليلة الماضية متوجهين بطريق الجو الى مدريد ليكونوا في شرف استقبال جلالته .

ومن المقرر ان تصل الطائرة التي تقل جلالة الملك المعظم وعدداً من حاشيته السنية الى بلدة لاجيس بجزر الأزور في الساعة الثامنة والنصف مساء حسب التوقيت المحلي في تلك الجزر؛ وبعد ان يقوم جلالته بتناول طعام العشاء وامضاء بعض الوقت للراحة ليستأنف سفره الميمون بيمن الله ورعايته الى مدريد حيث يصلها ظهر اليوم – الاحد .

ويرافق جلالته اصحاب السمو الأمير مساعد بن عبد الرحمن والأمير محمد بن سعود الكبير مستشار جلالته والأمير محمد بن تركي والشيخ عبدالله السعدون وكذلك المستر فيكتور بيرس نائب مدير المراسيم في وزارة الخارجية الأمريكية والمستر ليفس من كبار الموظفين فيها .

وتقول برقية أخرى من بعثة الاذاعة السعودية انه قد تخلف في واشنطن صاحب السمو الملكي الامير فهد بن سعود وزير الدفاع والطيران ومعالي الشيخ محمد سرور الصبان وزير المالية وسعادة الشيخ خالد ابو الوليد ومعالي الشيخ يوسف ياسين نائب وزير الخارجية وسعادة الشيخ جمال الحسيني المستشار الملكي وذلك للبحث مع وزارة الخارجية الامريكية ورئاسة القوات الامريكية المسلحة فيما يتعلق بالمساعدات العسكرية الامريكية المزمع ارسالها الى المملكة العربية السعودية . هذا وصرح السنيور خوسيه ماريا سفير اسبانيا في واشنطن لبعثة الاذاعة والصحافة السعودية بان جلالة الملك سعود المعظم اعرب له عن سروره البالغ لزيارة اسبانيا وعن اطيب مشاعر الصداقة التي يكنها جلالته تجاه هذا البلد الصديق

وأضاف السفير الاسباني قائلا ان فخامة الجنرال فرانكو رئيس الدولة الاسبانية سيتوجه الى مطار (براجاس) القريب من مدريد ليكون في شرف استقبال جلالة الملك المعظم عندما تحط طائرة جلالته على ارض المطار ظهر اليوم الأحد .

جلالة العاهل العظيم

يبرق الى فخامة الرئيس ايزنهاور

على اثر مغادرته واشنطن الى اسبانيا

اذاع راديو مكة المكرمة ما يلي :

في اللحظة التي غادر فيها جلالة الملك المعظم عاصمة الولايات المتحدة بطريق الجو متجها الى اسبانيا بعث حفظه الله برقية الشكر التالية الى فخامة الرئيس ايزنهاور رئيس الولايات المتحدة هذا نصها .

حضرة صاحب الفخامة الرئيس دوايت ايزنهاور رئيس الجمهورية الامريكية

في الساعة التي اغادر فيها هذه البلاد الصديقة ابعث اليكم والى الشعب الأميركي بأطيب الشكر على مالاقيت في ضيافتك الكريمة وترحيب حكومتك والحفاوة التي احطتموني بها مع شعب الولايات وان الشعور الكريم الذي استقبل به ابني مشهور وعنايتكم الشخصية به والسيل الفياض من الهدايا والرسائل التي تلقاها من ابناء الشعب الأمريكي كان لها اثر عميق في نفسي اقابله بالتقدير لفخامتكم وللشعب الأمريكي ؛ ولقد تميزت هذه الزيارة بأحاديثنا الصريحة الودية التي سيكون لها ان شاء الله الأثر الفعال في تعاوننا لما فيه مصلحة بلدينا والسلام العام ؛ واني لأتمنى لفخامتكم الصحة والعافية كما اتمنى لشعبكم الرفاهية والازدهار .

التوقيع الملكي الكريم

سعود

عندما تريد شراء ادواتك المنزلية تأكد من وجود اسم

السعيد

بواسطة سعيد احمد باورجي واخوانه

مصنع صابون الجيش

يقدم اجود اصناف الصابون بارخص الاسعار

ان من دواعي الغبطة ان تقوم هذه الصناعة الحكومية في المملكة العربية السعودية باداء واجبها في هذه الظروف وان تستطيع ان تمد الاهالي بكل مايلزم من انواع الصابون المختلفة باسعار متهاودة دون استغلال للظروف وانما تمشيا مع الرغبة الملكية الكريمة في حفظ مستوى اسعار الحاجيات في رخاء تام ولذلك يعلن المصنع ان الكيلو جرام من الصابون الابيض درجة اولى صابون الحرمين بريال سعودي .

وان الصابون المبشور صابون الغسالات الكهربائية ثمن الكيلو ريال ونصف .

والصابون التواليت ازهار المدينة وزهور الرياض ثمن الكيلو (١٢ قطعه) بريالين ونصف .

المواعيد

من الساعة ٢ صباحا الى الساعة ٩ مساء

وللمصنع هدف واحد تحقيق الرغبات المباركة وتوفير حاجيات الشعب بارخص الاسعار والتجربة اكبر برهان والله ولي التوفيق .

أينما كنت فاسأل عن

أتاريك كولمان وكولماكس الاصلية

Coleman

المشهورة بقوتها ومتانة صنعها وجمال شكلها وصفاء نورها وقلة صرفها للوقود بدافور وبدون دافور نالت رضاء الجمهور فاكتسحت الاسواق، ادواتها موجودة واسعارها معتدلة .

الوكلاء للمملكة العربية السعودية

احمد ومحمد صالح كعكي

المحل الرئيسي مكة – الفروع جدة . الطائف . الرياض

دنيا الطلبة

العدد (٢٠٠) تصدر يوم الاحد من كل اسبوع (السنة الرابعة)

يشرف عليها عبدالرزاق بليله

حكمة العدد

ثوب الرياء يشف عما تحته
فاذا اكتسيت به فانك عارى
«حكيم»

ديوان الشعر

حين هل الربيع

وقفت أحدق فى الفضاء .
وقد تاجت الارض والسماء .
واطبق السكون على الارجاء .
واكتست الارض حلة خضراء .
وعندما هل الربيع :
غنت الطيور .
وفاحة الزهور .
وسطرت السطور .
وأمتلاء القلب بالسرور .

• • •

فاذا نظرت من بعيد
خلتها جنة الفردوس .
فيها ماتشتهى النفس .
ياصاح . .
هيا نغتنم صفو البكور .
عند انبلاج النور
فالزهرة باسم الثغور .
اذا أقبل العليل
ترى انعكاس الشمس فى المياه .
وكانه النضار الاحمر المذاب
وهب النسيم .
وتمايلت الاشجار .
تعلن مادار .
بهمسات مبهمه .
لاتعرفها الافهام والافكار
فسبحان من خلق الوجود .
وفتق الورود .

موهوب ـ مكة الرحمانية الثانوية

الطلبة يكتبون

٢ـ الرجـــل المثالى فى الحياة

قبل ان نعرف الرجل حقيقة تربيته وطور حياته الى المشيب ما الذى يجب علينا معرفته اولا .؟ أن الواجب يحتم علينا ان نعرف وسطه الذى كان يعيش فيه ، ومن ثم نعرف حقيقة وتختلف الأوساط باختلاف الشعوب والاجناس .

فالمجتمع الصغير (المنزل) الذى يكون من اب وام وابناء وعمة وخالة وعم وجد وما الى ذلك يختلف منه عن طبيعة المجتمع الاوسط (المدرسة) الذى يتكون من مدير ومعاون وسكرتير واساتذة وطلبة ومراسلين مستخدمين يختلف عنه كذلك فى طبيعة المجتمع الاكبر (العام) وهو الذى يشمل الجميع من رجال البلدة كبارهم وصغارهم .

وتختلف المجتمعات الشتى فمثلا يختلف مجتمع مصر عن مجتمع الحجاز عن مجتمع . سوريا عن مجتمع الاردن لبنان الخ طبائع وعادات وتقاليد .

ولكل مجتمع طبيعته وعاداته وتقاليده الدينيه والشعبية . واهم مافى المجتمعات الثلاثة الموجودة فى كل الشعوب والحكومات المجتمع (العام) الأكبر .

فمن اجل ذلك تبادر كل حكومة باصلاح مجتمعها العام من نصائح مفيده واصدار النشرات والجرائد والمجلات . لتفتح اذهان الشعب وليكتمل الوعى فيهم فطعام الشعوب من لا وعى ولا إصلاح فيه فمثلا فرنسا تشكو عن فساد مجتمعها اخلاقيا ذلك المجتمع الغربى الفاسد فالاخلاق هى موضع نصب اعين حكام الشعوب والاخلاق هى التى تخلق من الطفل رجلا كاملا مهذبا وهى قبل كل شىء وقد قال صلى الله عليه وسلم (إنما بعثت لأتمم مكارم الاخلاق) فلذلك تبادر الحكومات باصلاح مافسد من مجتمعها فتهتم بنشر التعليم وفتح المدارس ومن ثم تكون المجتمعات الوسطى التى لها اهمية كبرى (وهى المدارس بعد المجتمع العام .

كما ان الاذاعات لها اهمية عظيمة وفائدة جمة فى ترقية الشعوب وتفتح اذهانهم ، فهى لسان الحكومات وشعوبها ، المتكلم عن حالها فتفيد المجتمع العام بطريق الاذاعة العامة فى ارشاد وتوجيهه الاوسط بطريق الاذاعة المدرسية وركن الطالب والاذاعة المدرسية الداخلية فى نفس المدرسة حيث يتوجه اليها الطلاب فيصغون الى ارشادات اساتذهم عما فسد فيهم فيصلحونه.

والمجتمع الصغير بطريق المذياع مثلا فى اركان الاذاعة الخاصة بالمنزل (ركن المنزل التربية الحديثة) ومن ثم ينشأ وينضج فكره ومعلوماته اذا اتبع افراد المجتمع الأصغر مايوجه اليهم من ارشادات وتوجيهات ، ومنه ينشأ المجتمع الاوسط بخير ماينشأ ومنه ينشأ المجتمع العام الذى تتحسن احواله بتحسن المجتمعين الاصغر والاوسط وترجع الاهية الكبرى الى المجتمع الاصغر فهو له الفضل الاول فى تكوين مجتمع كبير يتكون منه المجتمع الاوسط والعام .

فاذا للمجتمع تاثير كبير فى نشئة الطفل الى ان يصبح رجلا . كان توجيه الحكومات فى اصلاح المجتمع بواسطة المذياع (الراديو) الصحافة والصحة وما الى ذلك من ضروريات المجتمع له اثره الاكبر فى تنشأته نشأة صالحة مستقيمة وخير ماينشأ فيه الطفل هو المجتمع الصالح والذى يجب ان يكون مجتمعا مثاليا لجميع الشعوب .

«لذلك تهتم الحكومات بمجتمعاتها وكل ما تعمله الحكومات فهو راجع للشعوب وخير الشعوب ماكان مجتمعه منتشرا فيه الوعى ومتفتحا فيه الاذهان والالباب والتعليم عاما والسعى لمحو الامية مستمرا والصحة العامة على احسن مايرام فقد قيل (العقل السليم فى الجسم السليم) فالى مجتمع افضل نسير فيه ونخطو حسب ارشادات مرشدينا والله الموفق والمرشد الى الصواب .

حمزه ابراهيم فوده

من الطلبة واليهم

موعد الامتحانات

متى يبدأ امتحان نهاية السنة بالمدارس الاهلية ؟

عبد العزيز عثمان فراش
مدرسة الفلاح

ـ لم ترد بعد مواعيد الامتحانات النهائية من وزارة المعارف واغلب الظن ان الامتحانات فى جميع المدارس الحكومية والاهلية للشهادات والنقل ستتم خلال شهر شوال القادم بالنسبة لهذا العام .

سين وجيم

١ ـ هل انت الذى تشرف على ركن مع الطلبة بمجلة الاذاعة السعودية . . وهل تشرف على ركن سوى دنيا الطلبة ؟

٢ ـ هل يمكن تغيير اسم دنيا الطلبة باسم من الطلبة واليهم ؟

٣ ـ هل يمكن لاى شخص ان يشترك فى دنيا الطلبة ويكون غير طالب ؟

٤ ـ هل يمكن ان تبعث لى كل يوم احد جريدة البلاد السعودية بالبريد لانى لا احصل عليها الا بمشقة حيث انها تنفد من الاسواق قبل خروجى من المدرسة ؟

سليمان حسن حموده
تحضير البعثات

١ ـ لا . . ولا . .

٢ ـ وهل هناك من سبب ؟

٣ ـ الصفحة خاصة بالطلبة وحدهم

٤ ـ اشكر لك حرصك على صحيفتك وارى ان اضمن طريقة للحصول عليها هو الاشتراك فيها وتصلك رأسا الى عنوانك .

اختبار الدور الثانى

١ ـ لما ذا لم تنشروا اللغزين اللذين ارسلتهما اليكم منذ شهر ؟

٢ ـ هل يوجد اختبار ثان او دور ثان للدراسة الثانوية اى ان من سقط فى الدور الاول هل يمكنه الاختبار فى الدور الثانى ؟

محمد احمد سندى ـ جده

١ ـ الصحيفه لاتنشر من المواد الا ما كان صالحا للنشر .

٢ ـ نعم للمدارس الثانوية دور ثان فى اختبار الشهادة والنقل ويمكن للطالب الراسب فى الدور الاول ان يدخل الدور الثانى

رحلة مدرسية

من مدير المدرسة الفيصلية بجدة

فى يوم الأحد الموافق ١٢ ـ ٦ ـ ٧٦ هـ قامت المدرسة الفيصلية بجدة برحلة الى وادى فاطمة تحت اشراف الأساتذة أعضاء لجنة الرحلة وهم الأساتذة حسنى حسن على ، حسن سعيد مشاط ، صلاح فريد سماره .

وقد كانت رحلة ممتعة وجميلة لما شاهدناه من مناظر جميلة خلابة ومما زاد فى رونقها الالعاب الرياضية من كرة قدم وطائرة .

وبعد صلاة الظهر وتناول طعام الغذاء اجتمع التلاميذ فى مكان واحد والقى فيهم الأستاذ صلاح فريد سماره كلمة وضح لهم فيها مالرحلة من فوائد اجتماعية وعلمية ورياضية ، ثم عقبه الاستاذ حسنى على فألقى كلمة عن الرحلة وفوائدها ثم تبعهم بعض التلاميذ بالقاء كلمات مناسبة وبعدها القى فضيلة مدير المدرسة كلمة نصح وارشاد للتلاميذ ، ثم تقدم الأستاذ حسن سعيد مشاط بكلمة شكر وتحية ، وانهى الحفل بالأناشيد المتنوعة ، وبعد صلاة العصر توجهنا الى جدة ونحن مسرورون من هذه بما لاقينا من جمال الطبيعة هناك

وإننا لنقدم اسمى تحياتنا لسعادة مدير الشركة العربية حيث انه تبرع لنا بأتوبيسين للقيام بهذه الرحلة جزاه الله عنا خيراً .

رئيس التعارف

فيصل صالح يمانى

هوايته قراءة المجلات لاسيما مجلة سمير ومجلة الاذاعة المصرية وجريدة البلاد السعودية وجريدة حراء ولعب كرة السلة .

احمد مرزى مليبارى

تلميذ بالمعهد العلمى السعودى بمكة هوايته قراءة الصحف والمجلات الخالية من الصور الفاحشة لاسيما دنيا الطلبة وسندباد وسمير وكرة القدم والمراسلة بين مصر والمملكة العربية السعودية وجمع طوابع البريد

جدول مسابقة العدد الماضى

المدرسة السعودية

اسماء الفائزين

عادل حسن منور ، محمد محمود كاظم يغمور ، عبدالوهاب حافظ ، عبدالجبار ساعاتى ، خليل خياط ، عبد اللطيف مليبارى ، عبد الرحمن عابد ، على محمد دوم ؛ عبدالرحمن وعبد الله عمودى ، صالح علوى عقيل ، عمر عبد الله الحامد ، عبدالرحمن خياط وزملاؤه ، حفيظ بن بسوس واخوانه ؛ ناصر غيث وزملاؤه ، عبدالله نظير وزميله ؛ احمد زكى ويوسف قلبان ، سراج ناخرة ومحمود شكورى ، هارون حافظ ، حسن عيدروس ، ابراهيم عبد الحميد عقيل ، مسفر عبد الله الغامدى ؛ احمد جميل ؛ سالم على ؛ عبد الفتاح القارىء ، يوسف بشناق واخوانه ، عبدالحميد نفلى ، على صائغ ، عبد المنان بنجر واخوانه ، احمد مذهب جوهر وزميله ، سليمان حسن حموده ؛ احمد يعقوب فادن وزملاؤه ، حسن وحبيب زبيدى ، محمد سعيد رحمة الله ؛ احمد عمر باجاش ، حسن وغازى باتوباره ، كمال جعفر شاه ، بكر فادن ، عبدالله يحى المعلى ؛ عبدالقادر عوض العامودى ، على باوشخه ؛ سعيد الربيع ؛ عبد العزيز فارسى ؛ حمدان السريع وزميله ؛ عبدالعزيز فطانى ، عدنان عقيل ، السيد حسين حبشى ، عبدالله السعيد ، عبدالعزيز الغنيسان .

للتسلية

جاءتنا من الطالب يحى المعلى اسمى مكون من خمسة أحرف :

أوله فى مدريد وليس فى اسبانيا
ثانيه « حلب « « سوريا
ثالثه « موسكو « « روسيا
رابعه « واشنطن « « امريكا
خامسه « دمنهور « « مصر

فمن أنا ؟؟

المعروض للبيع

المعروض للبيع كامل الدار الواقعة بدرجة صابرة ببى بمحلة الشاميه المحتوية على خوانة وثلاثه مقاعد بمنافعها الشرعية بموجب حجه شرعيه فمن يرغب فليراجع الدلال محمد خيمى بدكان حسن عزب النجار باب العمره ؟

قصة العدد

قصـــة فى رسالة

عزيزى أمين

لعل هذه هى اول رسالة ابعثها اليك بعد ان افترقنا مدة طويلة

لاتدرى أين يكون صديقك وزميل طفولتك ؟ اما انا فاعلم علم اليقين مكانك ولكن لاتسأل لماذا انقطعت رسائلى عنك

فقد انتقلت من مسقط راسى الحبيب ـ من بلدى الطاهر وتحملت فى سبيل فراق لوطنى مصاعب وآلاما .

فقد توفى ابى بعدان ذاق العذاب من مرضه مدة طويلة دامت اكثر من عام

ومضى شهران بعد وفاة ابى كلها متاعب واحزان واكدار . فلو رأيتنا فى هذه الحالة لراعك مارايت

فهذه اختى الصغيرة البالغة من العمر عشر سنوات تقاسى ـ المكينة ـ آلام المرض والفقر . ذلك الوحش الكاسر .

وماذا اعمل انا الآخر ؟ بعد أن تركت المدرسة واخذت ابحث دون جدوى عن عمل اسد باجره عوز هذه الكومة البشرية امى واختى

وماذا باترى يكون مستقبل ذلك الجنين الذى مازال فى عالم مجهول

انه مازال يعيش فى حجرة مظلمة داخل احشاء امه !!

وليتك ياعزيزى رايت صديقك وهو حامل وعدة تليمع ، الاحذية يسير بها من شارع الى زقاق باحثا عن ذلك الشخص الذى يريد ان يلمع حذاءه ولكن ماذا اقول ؟

كان الظلام الدامس يحيط بنا من كل جهة والفقر يفرض حصاره الرهيب حولنا والمرض يجد فينا مرتعا ومستقرا له

وكان لنا خال ولكن عدمه كان كوجوده فلم يلق الينا عناية ولم يحاول البتة ان يمدنا بالعون والمساعدة .

بعد يوم حافل بالآلام وكان من مبدئه الى نهايته يشاهد ذلك الفتى النحيل المتسكع فى الاسواق من اجل لقمة العيش دون أمل

ويعود ذلك الفتى فى المساء ليجد والدته سابحة فى الدماء وعلى صدرها ذلك الطفل البرىء وهو قابض بكلتى يديه الصغيرتين على عنقها وكانه يحول جاهدا بينها وبين الموت

يالمصائب الاقدار اويا لعدالة السماء فى نفس الوقت !!

فان هذا المنظر ليجعل القلب الصلد يحن ويعطف فالان راى خالى اخته وهى على فراش الموت حتى رق قلبه وكفلنا مدة وجيزة من الزمن

كانت امراته ترينا نجوم الليل فى رابعة النهار كانت الحياة معه ومع زوجته وابنائه جحيما لايطاق

فامرأته مابرحت تكيل لنا الصفعات وتسبب لنا القلاقل والفتن وابناؤها لم يتوقفوا عن السخرية والازدراء بنا

وكان خالى هذا يحترف الطباخة وكثيرا ما كان يضع يدى فى السمن المغلى دون أى ذنب جنته يدى سوى تهمة باطلة امرتها اليه زوجته

وهكذا كانت الحياة تمضى معهم جزافا الى ان جاء ذلك اليوم المبارك وهو يوم الخلاص من خالى .

فقد تقدم لخطبة اختى كهل عجوز اشتهر بالبخل بالرغم من الاموال الضخمة والقصور الرائعة التى كانت تحت قبضة يده

وبطبيعة خالى الجشعة وافق على زواجها منه

وكانت هذه هى فرصتى الوحيدة فى الهرب مع اختى ففى جنح الليل وبينما الظلام يرخى سدوله الكثيفة على الكون كنت واياها نسير الى حيث لاندرى .. الى عالم جديد لانعرف عنه أى شىء .. الى حيث نأمل ان نعيش فى هدوء وراحة

خرجنا مع بعض الحجـ ـاج الجاويين ورحلنا معهم الى بلادهم فى احدى جزر جاوة

واودأن لاتسألنى مرة اخرى عن الصعوبة والمشقة اللتين كانتا تعترضان طريقنا فان لذكرياتها حديثا يبكى العين ويجرح الفؤاد

واخيرا وصلنا . . وما أن وضعت قدمى حتى اسرعت ابحث عن عمل واخيرا وجدته وكان عملى هو الاذان لاقامة شعائر الاسلام

ومضت الأيام وتعاقبت السنون كنت خلالها قد كونت لنفسى شخصية مرموقة حتى اصبحت املك فندقا كبيرا

والآن وبعد ان طاب لى المقام فى هذه الأرض التى احسنت الى ارجو أن تروى قصتى لكل من اراد الكفاح وبالتالى الحياة الهانئة السعيدة (صديقك احمد)

محمد عبد الرحمن رمضان
البعثات خامسة علوم

ديوان الطلبة

العسكرى : لقد استعصى علينا فتح الشنطة التى عثرنا عليها .

الضابط : اذهب الى السجن واحضر لنا واحد حرامى يفتحها

ابراهيم زكريا فطانى ـ مكة

جلس محمد يذاكر دروس الحساب فقرأ : اشترى رجل حصانا بمبلغ ٣٠ جنيها وبقرة بمبلغ ٢٠ جنيها المجموع ٥٠ جنيها فسمعته والدته فقالت له ذاكر دروسك مالك ومال الناس .

• • •

القاضى للص لماذا دخلت بيت الراجل بالليل . اللص لأسأله كم الساعة

حمدان السريع ـ الرحمانية الثانوية

مينى وبينك

• احمد العلى العقيل
ـ ابعث بالحل مع المسابقة لكى نستطيع نشرها .

• عامر بن حامد
ـ سيكون الامتحان فى نصف شعبان القادم لان الدراسة بها لستة اشهر فقط .

• ح . م . الطائف
ـ كلمك غير صالحة للنشر مع الاسف .

• محمد بن ابراهيم بن عيدان
ـ ارسل مقالك الى سيادة رئيس التحرير لاخذ موافقته على نشره .

• فاروق وعباس فقيها ومحمد محمد الوابلى ومحمد يعقوب بنجابى وعبد اللطيف عبدالقادر عريجه و ص . ح حبيب وزملاؤه وابراهيم خنكار ونجيب بخش
ـ ردودكم على مسابقة العـــدد الاسبق صحيحة .

• سامى عبدالله سندى الطائف
ـ شكراً على عاطفتك نحو ابناء العروبة الاحرار .

تنبيه هام جداً من مديرية الأمن العام

لعموم سائقى السيارات القادمة من جنوب المملكة

تعلن مديرية الامن العام لكافة سائقى السيارات بانه صدر امر مقام وزارة الداخلية رقم ٩٧٧٥ فى ٣٠-٦-١٣٧٦هـ بالزام سائقى السيارات القادمة من جنوب المملكة بعدم سلوك طريق (السعديه) المؤدى الى مكة وان عليهم ان يمروا بمراكز الشرطة والجوازات وخفر السواحل بالخرة لجدة فمكة واخطار من يخالف منهم ذلك بالجزاء فلاعلان العموم بذلك جرى النشر

يبيع مشالح متنوعة بمستودع الفرع المالى بالطائف

تعلن وزارة المالية والاقتصاد الوطنى بانه يوجد لديها بمستودع الفرع المالى بالطائف خمسة وثمانين الف وستمائه وسبعة مشالح لندنيه مخيطه وايضاحها كالآتى .

عدد	
١٥٧٨٠	مشلح ابيض خفيف
١٥٧٥٩	« اسود خفيف
١٥٦٧٥	« بنى خفيف
٣٨٣٩٣	« جبر وبر

وترغب فى بيعها فعلى كل من يرغب فى شرائها الاتصال بمدير الفرع المالى بالطائف للاطلاع على عيناتها ومقاساتها خلال شهر من تاريخ نشر هذا الاعلان ويقدم اسعاره فى ظرف مختوم بالشمع الاحمر يرسل باسم وزارة المالية ـ المكتب العام بالرياض (مزايدة المشالح) .

الشنط اليدوية البلاستك

يسر المعرض الدائم لتوكيلات الشرق الدولية بجدة شارع الملك ان يعلن لزبائنه المشجعين الكرام وصول الدفعة الثانية من الشنط اليدوية البلاستك فهى للامير ، والوزير ، والرئيس ، والمرؤوس والتاجر ، والطالب ـ انواع عديدة الالوان مغرية الأسعار فى متناول الجميع .

محلات الشركة التجارية الأهلية تقدم
للجمهور الكريم بكل فخر

لمبات أوسرام الالمانية
أنوارها يفضلها الجميع

من الشعر الغربي المنثور

مناجاة حائر

للشاعر : ريكسون جنيفر

على ربوة تربعت على اديم الوادي الجميل ! ..
وقفت لحظة ساهما .. واخرى في تأمل عميق
لماذا ساد السكون ، اين حفيف اشجار النخيل ؟ !
هل الكل نيام ، ام احياء اطرقوا رؤوسهم ؟!
لم هذا الكرى ؟ والشمس – بعد – عند الأصيل ؟!

• • •

اين الحركة .. حركة المعاول والفـــؤوس ؟ !
اين الديب .. ديب العاملين في الحقـول ؟ .:
اين الشعلة .. شعلة النضال في كل النفوس ؟ ..
اين الضجيج .. ضجيج الآلات ،والقاطرات ؟ !
اين الكفاح .. الحجا كفاح الرؤوس ؟ !

• • •

من لي انا في هـــذا السبيل الطويل ؟ ! ..
لست ادري .. اين موضع خطوي الحثيث ؟ .
يسير بي الى الامام في هـذا الظرف العصيب ؟
أو يصبـــح متعثرا .. ثقيلا .. في ليل بهيم ؟ !
أو يثب وثبات – في زهو – كالجواد الجفول ؟ !

• • •

انا سابح في خضم الحياة .. خضم الوجود ! ..
في ذهني صراع .. في نفسي لواعج
في كياني حرب .. شظاها يثير حسي
لظاها يحرقني .. لا .. لا .. بل يدفعني ..
الى أن اسرع الخطى . في ثبات .. في صمود !! ..

عربها بتصرف بسيط : محمود عبد الوهاب

فرصة للايجار

معارض وشقتين ممتازة بجميع وسائل الراحه بأحسن موقع بالبغدادية أمام محطة السيد سامي بين خط الاسفلت المراجعة مع محمد وعبدالله السبيعي بمكة وجدة ومع عبدالرحمن بن حسين بنفس العمارة وبالمواصلات خلف العمارة المشار اليها .

تعليقات حـــــــول الشعر المنثور

-١-

تعقيب على مقال

قرأت على صفحات البلاد السعودية الغراء ، تحت عنوان « الشعر في كف النثر » للاديب عبد الكريم نيازي :

وعبد الكريم كاتب قدير ذو اسلوب جذاب !! ومتأثر هذه الايام باحسان عبد القدوس وان التفاعل بامثال احسان وكتابات احسان لايمكن لكل أديب ناشيء أقول هذا لانك متأثر من كلماته تأثراً ملحاً كما تقول !.

وحبذا لو تأثرت بعبارة استاذنا الكبير فؤاد شاكر قبل ان تخرج على الفائدة اليها من عبارة احسان وهي ان النقد للبناء لاللهدم حقا النقد للبناء لا للهدم واحسان ناقد كبير ويتحامل في نقده وهو في عبارته هذه الى تأثرت بها : لايقصد (ان كل ناقد كاتب فاشل ولكنه يقصد ان يطلق النقد البعيد عن النزاهة على الانتاج والتوجيه ولولا الخوف من الخروج عن الموضوع امددتك شيئا من نقوده اللاذعة وأورد لك فيما بلي نقداً قصيرا ولكنه طويلا في مغزاه ؟ .

يقول احسان (ان نجيب محفوظ (يجني على قصصه) (بكلمات عربية (يجعلني اهدم المجمع اللغوي) حتى اريح نجيب محفوظ منه) والآن نعود الى بعض نقط في كلمات الاخ عبد الكريم .

يقول في كلمته ان الاخ عبده يماني (يختطف كلماته من مقالات الادباء ثم يقول ان الاخ عبده الى الآن لم يفرق بين الشعر المنثور والمرسل واقول للاخ عبد الكريم ان هذا هو التحامل والهدم للبناء بنفسه (ثم يقول) (ان الشعر انفعالات محضة) (تقع تحت وطئها نفس حساسة تتفاعل معه ، نفسية القارىء والسامع) لهذا التعبير سواء كان مقفى او غيرمقفى ونقول للاخ عبد الكريم .

باختصار اين الشعر المنثور التي تركته عبقريات (المتنبي) (والمعري) (وبشار) (وابن زيدون) (وابن الرومي) من الشعراء المجيدين لانهم كانوا أرق احساسا واكثر انفعالا من غيرهم فاذا كان لديك جواب شافي فنحن في الانتـــظار ! . أما انفعالات بارسل شلي) (وشارل ديكنز وهو لمنز) في الشعر المزعوم فليسوا حجة علينا . وعبده يماني باختصار قد أحسن وأجاد في نقده سواء رضي مؤيد الشعر المزعوم أم لم يرضوا . وقد صور للقراء الحقيقة الواضحة الأخ الأديب عبدالله عمر خياط .

وقد أدلى بأبيات شعرية من المقفى لشاعرنا طاهر زمخشري ومقطوعة من الشعر المزعوم لجميل عبدالرحمن فعليك ياعزيزي عبد الكريم أن تقرأ هذه الحقيقة الواضحة وأنت الحكم والقراء ونحن منتظرون .

علي بن مهدي

-٢-

تعقيب وسؤال

حول الشعر المنثور

في العدد رقم ٢٣٥٧ من جريدة البلاد السعودية الغراء اطلعت على مقال للاخ عبدالكريم نيازي تحت عنوان الشعر في كف النقد وكان فيه شي من التهجم على مناصري الشعر المنظوم ونحن لا نحب أن نخوض معارك الادب فيحاول الواحد منا جاهدا ان يكسب الموقف وان يتغلب على ناقديه ولو بما هو ضد الادب ولكننا نريد قبل كل شي من كلا الطرفين ان يراعي كل واحد منا موقفه مع زميله غير ملتفتين الى المعركة التي دارت في غضون الشهر المنصرم بين بعض ادبائنا على هذه الصحيفة والتي لم تنته الا بتدخل مربي الادب رئيس التحرير الاستاذ فؤاد شاكر وقبل أن اخرج من الموضوع تحفني حنين اريد ان يسمح لي الاخ النيازي ان ابين له بعض النقط الهامة التي وقع بها في مقاله هذا لقد قال بان الشعر قبل ان يكون وزنا وقافية هو ما يرقص القلب ويتغلغل في النفس ويهدهد العاطفة واحب ان اقول لك ايها الاخ ان الشعر قبل ان يعطي هذين الشيئين لايجوز لنا ان نطلق عليه كلمة الشعر لانه في هذه الحالة عبارة عن الفاظ شاردة هذا في مذهب الادب الشرقي اما اذا كان كلام الاخ النيازي مترسما ماجاء به المذهب الغربي من تسمية الالفاظ قبل نظمها شعراً فلاشأن لنا به واخيرا ليسمح لي الاخ بان اسأله

اذا كان الكاتب يكتب الشعر المنثور أيدخل بذلك في زمرة الشعراء فيقال انه شاعر ؟؟

هل النثر العربي البليغ المنقول في الكتب كله او بعضه من الشعر المنثور

اذا اجاب عن الثاني بالنفي فما الفرق الحاسم؟

مكة – عبدالرحمن سجاع الدين

-٣-

الشعر المنثور مرة اخرى

– ٢ –

بين يدي القارىء الآن بحث دقيق عن الشعر المنثور يجلو حقيقة هذا الشعر الأبيض (عديم القافية والوزن) الشعر المترجم وقد تكلمت عنه في اعداد ماضية وشكراً لهامس بالرمز اوجب علي ان اعيد الكرة وقد سألني الاخ درويش جستنيه ما هـــو الشعر وما تأثيره على النفس

الشعر – عرفه العروضيون بأنه الكلام الموزون المقفى قصدا اما المحققون من الأدباء فيخصون الشعر بانه الكلام الفصيح الموزون المقفى المعبر غالبا عن ما يجيش بالنفس من الاحساس وتأثيره على النفس من قبيل اثارة الوجدان والشعور بسطا دقيقا وترغيبا ولا ريب ان النفس ترتاع بصور الحسوس الباهرة وما انتزع من الخيال الجلي

اما الشعور المنثور أو النثر المشعور فهو هذيان مترامي الاطراف لا وزن له ولا قافية

وان كان الأخ الدويش يظن اني مخطيء في وصف هذا المذهب الذي يعتنقه فليعرفه لنا لأني لم أقره ولم اعترف به

والشعر العربي معترف له رغم الأخ درويش واساتذته الذين علموه الشعر المنثور وعلموه ان يهـــاجم الشعر العربي دون أن يعرف انه يهاجم شعر عجز عنه العاجزون والجدير بالذكر هنا ان هؤلاء الذين يعتنقون الشعر المنثور يقولون انهم يجددون الشعر العربي بالشعر المنثور والمعروف ان الجديد يكون احسن وأجمل من القديم الخلق فهل الشعر المنثور أجمل من الشعر العربي؟

ولكن ما الفائدة من شعرهم اذا كان فيه خطر على الشعر العربي واني أهيب بالقراء الى الاكثار من قراءة الشعر الحر ونبذ الشعر المترجم خلف ظهورهم وعدم الاعتناء به

وان الذي دعاهم الى الافلات من قيود الوزن زعمهم ان الأوزان ضيقة في الشعر العربي واذا نظرنا الى الشعر العربي نجد القافية التزمته شديدا لم تشترطه لغة غير العربية

وكان اكثر كلام العرب شعراً ولم يعرف أن احداً منهم شكا أو تبرم به أو حاول الخروج عليه لا في الجاهلية ولا في الاسلام اذاً فليس العيب إلا عيب هؤلاء المتبرمين الناعقين بالشعر المنثور وما كان لنا أن نتابع هؤلاء الباغين على اللغة العربية

وان القافية والوزن ليست قيود وارهاق ولكنها صـــيانة لرشاقة الشعر العربي ونظامه لا يمشي الا اذا روعي فيه التناسق والتناظر فهل هذا الشعر المنثور ينطبق مع هذه الاوصاف ؟

اذاً فكفى ايها المشجعون والمعتنقون للشعر المنثور كفاكم ثرثرة فشعركم لا يستحق ان يسمى شعراً لانه كما قلت لكم عديم الوزن والقافية وهو تشرد بمعنى الكلمة

واريد أن اختم مقالي بهذه القصيدة من الشعر العربي الحر واقارنها بالشعر المنثور السخيف

لعمرك ما بالموت عار على الفتى ... اذا لم تصبه في الحياة المعاير
وما أحد حي وان عاش سالما ... بأخلد ممن غيبته المقابر
ومن كان مما يحدث الدهر جازعا ... فلا بد يوما ان يرى وهو صابر
وكل شباب او جديد الى بلى ... وكل امرىء يوما الى الله صائر

وانظر معي بعد ذلك الى هـذا الشعر السخيف بعنوان « الوحدة المتحررة »

الثأرة للهباء قد هلت لتعلن في الوجود
ان لا حدود
دعني أرد للحن ذي البعث الجديد

• • •

وزها الفخر على ارض الحرم
وتهادى النيل بالبشر الأتم

هذا هو الشعر المترجم المنثور !!

محمد عبده يماني

مناقصة توريد حفارات ومعداتها

تعلن وزارة الزراعة عن حاجتها الى توريد ثمانية حفارات ومعداتها وقطع غيارها اللازمة لها وتقدم العطاءات داخل مظروف مختوم بالشمع الاحمر بعنوان وكيل وزارة الزراعة – الرياض ويكتب عليه من الخارج عطاء توريد الحفارات وآخر موعد لقبول العطاءات هو صباح ١٠-٨-١٣٧٦هـ على الاكثر حيث يكون يوم فتح المظاريف .

تأجيل موعد فتح مظاريف عطاءات مناقصة توريد وتركيب

الأدوات اللازمة لتكييف الهواء لمبنى وزارة المواصلات بالرياض

تعلن وزارة المواصلات انه بناء على ان بعض الشركات تقدمت اليها تطلب تأجيل موعد فتح مظاريف عطاءات مناقصة توريد وتركيب الأدوات اللازمة لتكييف الهواء بمبناها في الرياض لعدم تمكنها من تقديم عطاءاتها في خلال المدة المحدودة لفتح مظاريف هذه المناقصة وبناء على ماذكر وتلبية تلك الطلبات الشركات فقد تأجل ميعاد فتح مظاريف عطاءات مناقصة تكييف الهواء الى يوم السبت الموافق (٧) شعبان ١٣٧٦ هـ الموافق ٩ مارس ١٩٥٧ م ولاعلام العموم جرى نشره .

تأجيل مناقصة

الملابس والتجهيزات اللازمة للحرس الملكي

تعلن امارة القصور والحرس الملكي انه تقرر تمديد مناقصة الملابس والتجهيزات اللازمة للحرس الملكي لمدة شهر واحد ابتداء من تاريخه فللاعلان جرى نشره .

بيع بضائع متنوعة بمستودعات الجمرك بجدة

تعلن الاسواق العربية السعودية عن بيع البضائع المختلفة من حريق الباخرة سواكن والموجودة بمستودعات الجمارك للمعاينة لراغبي الشراء والبيع بالمزاد العلني ابتداء من يوم السبت ٩-٧-٧٦ والبضاعة معفاة من الارضية وعلى المشتري دفع القيمة والرسوم الجمركية واجور الميناء والدلالة قبل استلام البضاعة .

وتشمل البضاعة المعروضة اقمشة قطنية – اقمشة حريرية مطبوعة – صابون غسيل وصابون سانلايت وخلافه .

الاسواق العربية السعودية

الدكتور علوي جفري

نزولا على رغبة اصدقائه ومراجعيه يفتح عيادته بجدة .

باب مكة عمارة سمو الامير مشعل المواعيد من الساعة ٩ بعد الظهر الى الساعة الواحدة بعد المغـــرب .

فقد استمارة

يعلن علي سماره بأنه فقدت منه استمارة سيارة بيوك موديل ٥١ رقم (٣٦٦٠) ويرجو ممن يعثر عليها يسلمها له بداره بمحلة القرارة .

المحكمة الشرعية بمكة

١ – تعلن ان الشريف احمد بن زيد ابن مساعد تقدم اليها بطلبه اثبات تملكه لكامل الدارين المتلاصقتين ارضا وبناء الكائنة بمحلة المعابدة المحتوية على مساكن سفلية وعلوية بمنافعها الشرعية ودكان بسفل احداهما المحدودتين شرقا ملك عمر شحاته الحليق وغربا السكة النافذة وبها باب الحوش وشاما وقف السادة السنوسية ويمنا شارع الملك عبد العزيز آل سعود وبه واجهة الدارين والدكان وطلب حجة استحكام بذلك فكل من له معارضة يتقدم الى المحكمه في مدة شهر من تاريخ نشره .

٢ – تعلن للعموم ان عبدالملك بن حسن علي البنقالي تقدم اليها بطلبه اثبات تملكه لكامل الدار بمحلة المسفلة القائمة على الارض وقف بيكر باشا المشتمله على مساكن سفليه بمنافعها الشرعيه المحدودة شرقا ملك بكر تكروني مدني وغربا السيب المشترك بين هذا المحدود وبين رحيمه جان بنت علي وعبد اللطيف شقدار وبه الباب وتمام الحد السيب ملك بكر تكروني وشاما ملك البائعه رحيمه جان بنت علي وعبد اللطيف شقدار ويمنا السكة النافذة وطلب حجة استحكام بذلك فكل من له معارضة يتقدم الى المحكمة في مدة شهر من تاريخ نشره .

٣ – تعلن المحكمة الشرعية الكبرى للعموم أن ناجي بن سالم الحربي تقدم اليها بطلبه اثبات تملكه لكامل الدار ارضا وبناء الكائنة بمحلة الباب بالحفائر المشتملة على مساكن سفلية بمنافعها الشرعية المحدودة شرقا السكة النافذة الموصلة الى السكة العامة وغربا السكة النافذة العامة وبها الباب وشاما ملك صالح بن ملفي الغامدي وتمام الحد منه ملك مشبلح بن سالم العوفي ويمنا الدار ملك السيد علي زواوي وطلب حجة استحكام بذلك فكل من له معارضة يتقدم الى المحكمة في مدة شهر من تاريخ نشره .

ريكوغراف دار الاصفهاني وشركاه – بجدة

الوكلاء الوحيدون بالمملكة العربية السعودية

محمد علي ابو داود واخوته جدة – مكة – المدينة – الرياض

هل تعلم ان الكيتي كولا تزيل الرمل من الكلى والمثانة بفضـــــــل الماء المعدني الموجود بها؟